

MINISTÉRIO DA EDUCAÇÃO

INSTITUTO NACIONAL DE ESTUDOS E PESQUISAS EDUCACIONAIS ANÍSIO TEIXEIRA
Diretoria de Tratamento e Disseminação de Informações Educacionais

SITUAÇÃO DA EJA NO BRASIL:

Reflexões sobre os Dados de Demanda e Oferta

Roteiro

1. Demanda potencial para EJA no Brasil
2. Analfabetismo
3. Oferta de EJA pelo Sistema Educacional
4. Desempenho no ENEM
5. Caracterização da população atendida pela EJA

Demanda potencial para EJA no Brasil

Demanda potencial para EJA no Brasil

Pessoas de 18 anos ou mais de idade FORA DA ESCOLA e com MENOS DE 11 ANOS DE ESTUDO, por grupos de anos de estudo, segundo as regiões geográficas - Brasil 2001-2007

| Região Geográfica | População de 18 anos ou mais de idade fora da escola e com menos de 11 anos de estudo | | | | | | |
|---------------------|---|----------------|-------------|-------------------|------|--------------------|-------------|
| | Total | Anos de estudo | | | | | |
| | | Menos de 4 | % | De 4 a menos de 8 | % | De 8 e menos de 11 | % |
| 2001 | | | | | | | |
| Brasil | 72.813.984 | 30.441.845 | 41,8 | 29.573.425 | 40,6 | 12.798.714 | 17,6 |
| Norte | 3.606.314 | 1.543.032 | 42,8 | 1.364.381 | 37,8 | 698.901 | 19,4 |
| Nordeste | 20.882.414 | 12.462.408 | 59,7 | 6.198.857 | 29,7 | 2.221.149 | 10,6 |
| Sudeste | 31.654.582 | 10.592.985 | 33,5 | 14.295.196 | 45,2 | 6.766.401 | 21,4 |
| Sul | 11.669.925 | 3.811.564 | 32,7 | 5.620.443 | 48,2 | 2.237.918 | 19,2 |
| Centro-Oeste | 5.000.749 | 2.031.856 | 40,6 | 2.094.548 | 41,9 | 874.345 | 17,5 |
| 2004 | | | | | | | |
| Brasil | 75.232.610 | 29.929.261 | 39,8 | 30.640.941 | 40,7 | 14.662.408 | 19,5 |
| Norte | 5.464.885 | 2.459.003 | 45,0 | 2.072.189 | 37,9 | 933.693 | 17,1 |
| Nordeste | 21.561.773 | 12.000.207 | 55,7 | 6.790.966 | 31,5 | 2.770.600 | 12,8 |
| Sudeste | 31.408.267 | 10.040.197 | 32,0 | 14.026.938 | 44,7 | 7.341.132 | 23,4 |
| Sul | 11.601.695 | 3.517.151 | 30,3 | 5.526.172 | 47,6 | 2.558.372 | 22,1 |
| Centro-Oeste | 5.195.990 | 1.912.703 | 36,8 | 2.224.676 | 42,8 | 1.058.611 | 20,4 |
| 2007 | | | | | | | |
| Brasil | 76.728.601 | 28.727.050 | 37,4 | 30.721.429 | 40,0 | 17.280.122 | 22,5 |
| Norte | 5.608.195 | 2.346.041 | 41,8 | 2.051.125 | 36,6 | 1.211.029 | 21,6 |
| Nordeste | 22.281.934 | 11.596.967 | 52,0 | 7.186.541 | 32,3 | 3.498.426 | 15,7 |
| Sudeste | 31.589.034 | 9.435.978 | 29,9 | 13.644.863 | 43,2 | 8.508.193 | 26,9 |
| Sul | 11.860.976 | 3.405.184 | 28,7 | 5.617.136 | 47,4 | 2.838.656 | 23,9 |
| Centro-Oeste | 5.388.462 | 1.942.880 | 36,1 | 2.221.764 | 41,2 | 1.223.818 | 22,7 |

Fonte: IBGE/Pnad 2001, 2004, 2007

Nota: Tabela elaborada pela DTDIE/Inep

Demanda potencial para EJA no Brasil

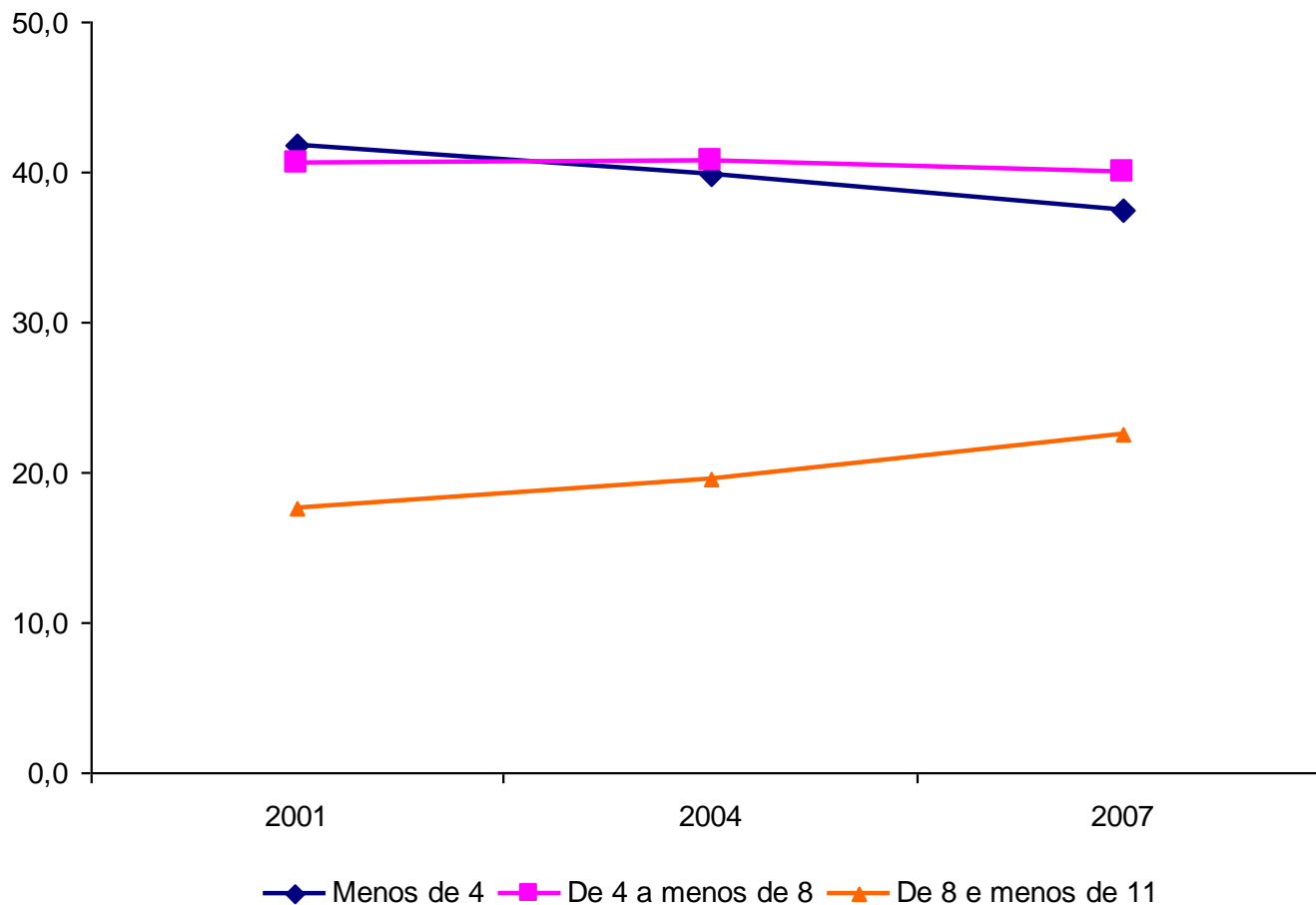

Evolução da distribuição percentual da população de 18 anos ou mais de idade fora da escola e com menos de 11 anos de estudo, por grupos de anos de estudo - Brasil 2001-2007

Demanda potencial para EJA no Brasil

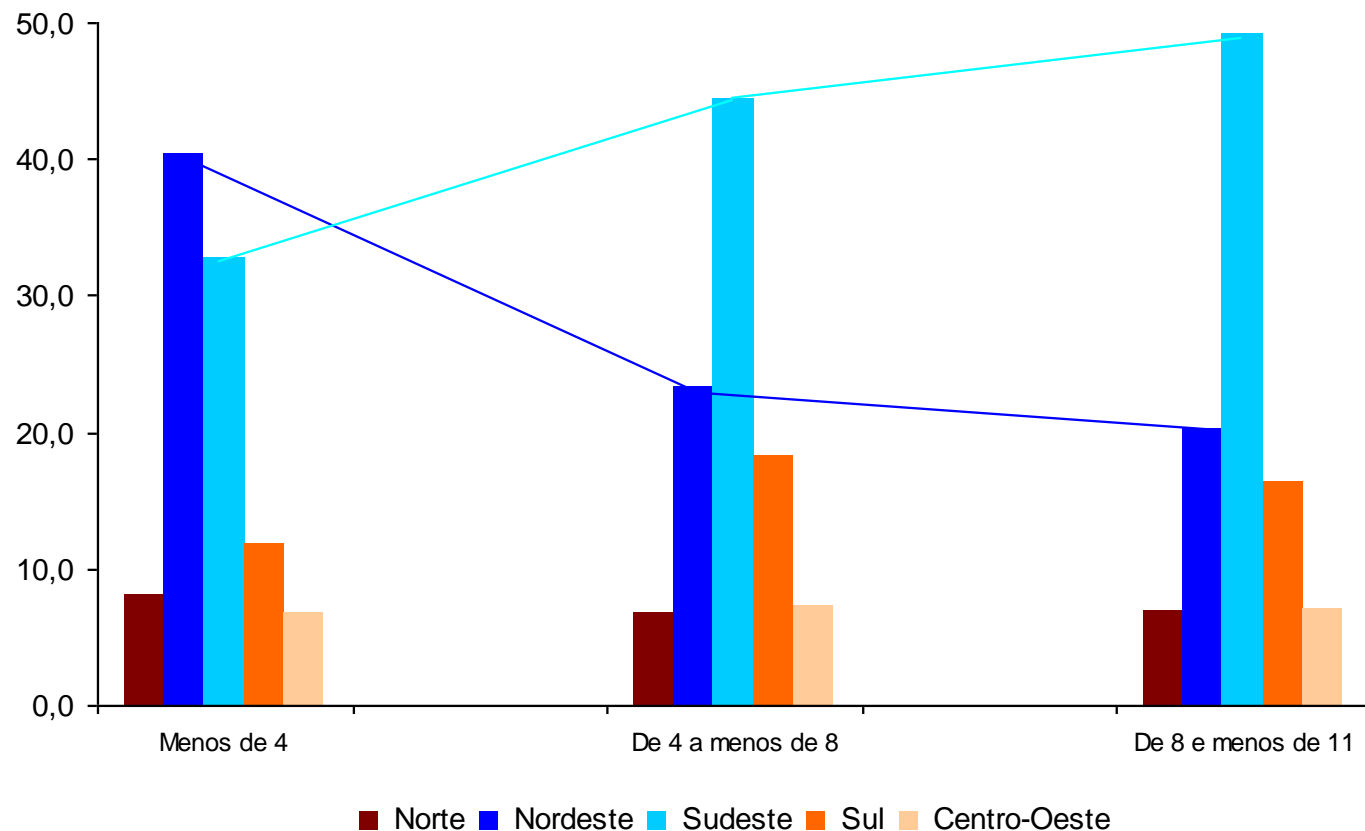

Distribuição percentual da população de 18 anos ou mais de idade fora da escola e com menos de 11 anos de estudo, por grupos de anos de estudo, segundo as regiões geográficas - Brasil 2007

Demanda potencial para EJA no Brasil

População de 18 anos ou mais de idade FORA DA ESCOLA e com MENOS 11 ANOS DE ESTUDO, por localização e grupos de anos de estudo - Brasil 2007

| Faixa Etária | População de 18 anos ou mais de idade fora da escola e com menos de 11 anos de estudo | | | | | | |
|------------------------|---|----------------|-------------------|--------------------|------------|------------|-------------|
| | Total | Anos de estudo | | | | | |
| | | Menos de 4 | De 4 a menos de 8 | De 8 e menos de 11 | | | |
| Total | | | | | | | |
| 18 ou mais | 76.728.601 | 100,0 | 28.727.050 | | 30.721.429 | 17.280.122 | |
| 18 a 24 anos | 8.462.401 | | 1.424.718 | | 3.476.893 | 3.560.790 | |
| 25 a 31 anos | 10.170.518 | | 2.451.369 | | 4.474.667 | 3.244.482 | |
| 32 a 38 anos | 11.060.044 | | 3.103.230 | | 4.898.532 | 3.058.282 | |
| 39 a 45 anos | 11.327.350 | | 3.707.356 | | 4.867.949 | 2.752.045 | |
| 46 a 52 anos | 10.088.239 | | 3.732.317 | | 4.340.971 | 2.014.951 | |
| 53 anos ou mais | 25.620.049 | | 14.308.060 | | 8.662.417 | 2.649.572 | |
| Urbana | | | | | | | |
| 18 ou mais | 60.479.563 | 78,8 | 19.924.866 | | 25.040.995 | 15.513.702 | |
| 18 a 24 anos | 6.416.248 | 100,0 | 893.901 | 13,9 | 2.491.199 | 3.031.148 | 47,2 |
| 25 a 31 anos | 7.762.973 | | 1.510.760 | | 3.421.517 | 2.830.696 | |
| 32 a 38 anos | 8.698.548 | 100,0 | 2.025.356 | 23,3 | 3.937.204 | 2.735.988 | 31,5 |
| 39 a 45 anos | 8.998.804 | | 2.524.550 | | 3.966.104 | 2.508.150 | |
| 46 a 52 anos | 8.092.137 | | 2.562.400 | | 3.639.774 | 1.889.963 | |
| 53 anos ou mais | 20.510.853 | 100,0 | 10.407.899 | 50,7 | 7.585.197 | 2.517.757 | 12,3 |
| Rural | | | | | | | |
| 18 ou mais | 16.249.038 | 21,2 | 8.802.184 | | 5.680.434 | 1.766.420 | |
| 18 a 24 anos | 2.046.153 | 100,0 | 530.817 | 25,9 | 985.694 | 529.642 | 25,9 |
| 25 a 31 anos | 2.407.545 | | 940.609 | | 1.053.150 | 413.786 | |
| 32 a 38 anos | 2.361.496 | 100,0 | 1.077.874 | 45,6 | 961.328 | 322.294 | 13,6 |
| 39 a 45 anos | 2.328.546 | | 1.182.806 | | 901.845 | 243.895 | |
| 46 a 52 anos | 1.996.102 | | 1.169.917 | | 701.197 | 124.988 | |
| 53 anos ou mais | 5.109.196 | 100,0 | 3.900.161 | 76,3 | 1.077.220 | 131.815 | 2,6 |

Fonte: IBGE/Pnad 2007

Nota: Tabela elaborada pela DTDIE/Inep

Demanda potencial para EJA no Brasil

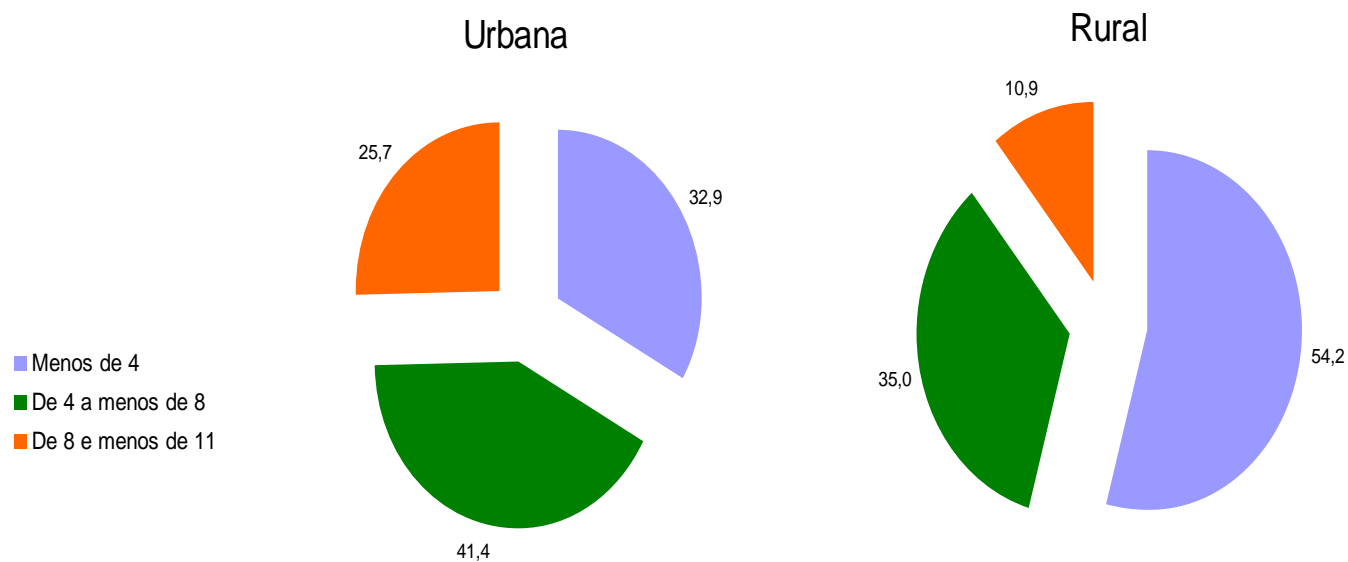

Distribuição da população de 18 anos ou mais de idade fora da escola e com menos de 11 anos de estudo por grupos de anos de estudo e localização - Brasil 2007

Demanda potencial para EJA no Brasil

Distribuição da população URBANA fora da escola e com menos de 11 anos de estudo nas faixas de 18 a 24 anos e de 53 anos ou mais por anos de estudo - Brasil - 2007

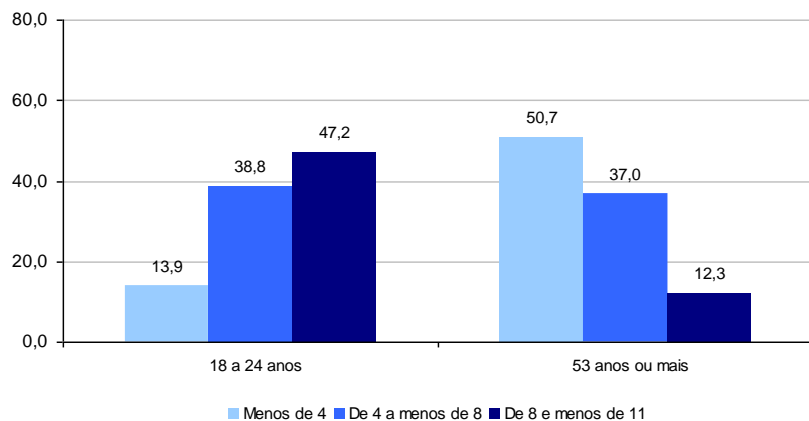

Distribuição da população RURAL fora da escola e com menos de 11 anos de estudo nas faixas de 18 a 24 anos e de 53 anos ou mais por anos de estudo - Brasil - 2007

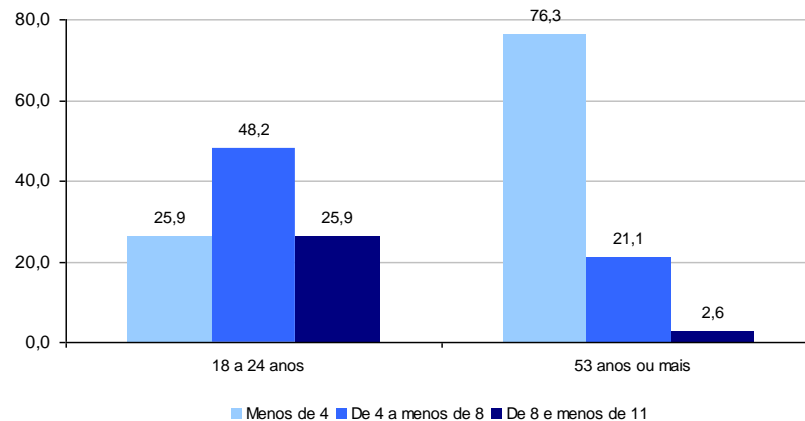

Demanda potencial para EJA no Brasil

População de 18 anos ou mais de idade FORA DA ESCOLA e com MENOS DE 11 ANOS DE ESTUDO, por sexo e grupos de anos de estudo - Brasil 2007

| Faixa Etária | População de 18 anos ou mais de idade fora da escola e com menos de 11 anos de estudo | | | | | |
|------------------|---|----------------|-------------------|------------|--------------------|------|
| | Total | Anos de estudo | | | | |
| | | Menos de 4 | De 4 a menos de 8 | | De 8 e menos de 11 | |
| Total | | | | | | |
| 18 ou mais | 76.728.601 | 100,0 | 28.727.050 | 30.721.429 | 17.280.122 | |
| 18 a 24 anos | 8.462.401 | | 1.424.718 | 3.476.893 | 3.560.790 | |
| 25 a 31 anos | 10.170.518 | | 2.451.369 | 4.474.667 | 3.244.482 | |
| 32 a 38 anos | 11.060.044 | | 3.103.230 | 4.898.532 | 3.058.282 | |
| 39 a 45 anos | 11.327.350 | | 3.707.356 | 4.867.949 | 2.752.045 | |
| 46 a 52 anos | 10.088.239 | | 3.732.317 | 4.340.971 | 2.014.951 | |
| 53 anos ou mais | 25.620.049 | | 14.308.060 | 8.662.417 | 2.649.572 | |
| Masculino | | | | | | |
| 18 ou mais | 37.957.216 | 49,5 | 14.085.540 | 15.109.680 | 8.761.996 | |
| 18 a 24 anos | 4.751.447 | 100,0 | 878.868 | 1.949.781 | 1.922.798 | 40,5 |
| 25 a 31 anos | 5.391.852 | | 1.412.133 | 2.307.116 | 1.672.603 | |
| 32 a 38 anos | 5.701.844 | 100,0 | 1.734.000 | 2.443.127 | 1.524.717 | 26,7 |
| 39 a 45 anos | 5.719.543 | | 1.943.351 | 2.393.147 | 1.383.045 | |
| 46 a 52 anos | 4.881.356 | | 1.835.129 | 2.043.777 | 1.002.450 | |
| 53 anos ou mais | 11.511.174 | 100,0 | 6.282.059 | 3.972.732 | 1.256.383 | 10,9 |
| Feminino | | | | | | |
| 18 ou mais | 38.771.385 | 50,5 | 14.641.510 | 15.611.749 | 8.518.126 | |
| 18 a 24 anos | 3.710.954 | 100,0 | 545.850 | 1.527.112 | 1.637.992 | 44,1 |
| 25 a 31 anos | 4.778.666 | | 1.039.236 | 2.167.551 | 1.571.879 | |
| 32 a 38 anos | 5.358.200 | 100,0 | 1.369.230 | 2.455.405 | 1.533.565 | 28,6 |
| 39 a 45 anos | 5.607.807 | | 1.764.005 | 2.474.802 | 1.369.000 | |
| 46 a 52 anos | 5.206.883 | | 1.897.188 | 2.297.194 | 1.012.501 | |
| 53 anos ou mais | 14.108.875 | 100,0 | 8.026.001 | 4.689.685 | 1.393.189 | 9,9 |

Demanda potencial para EJA no Brasil

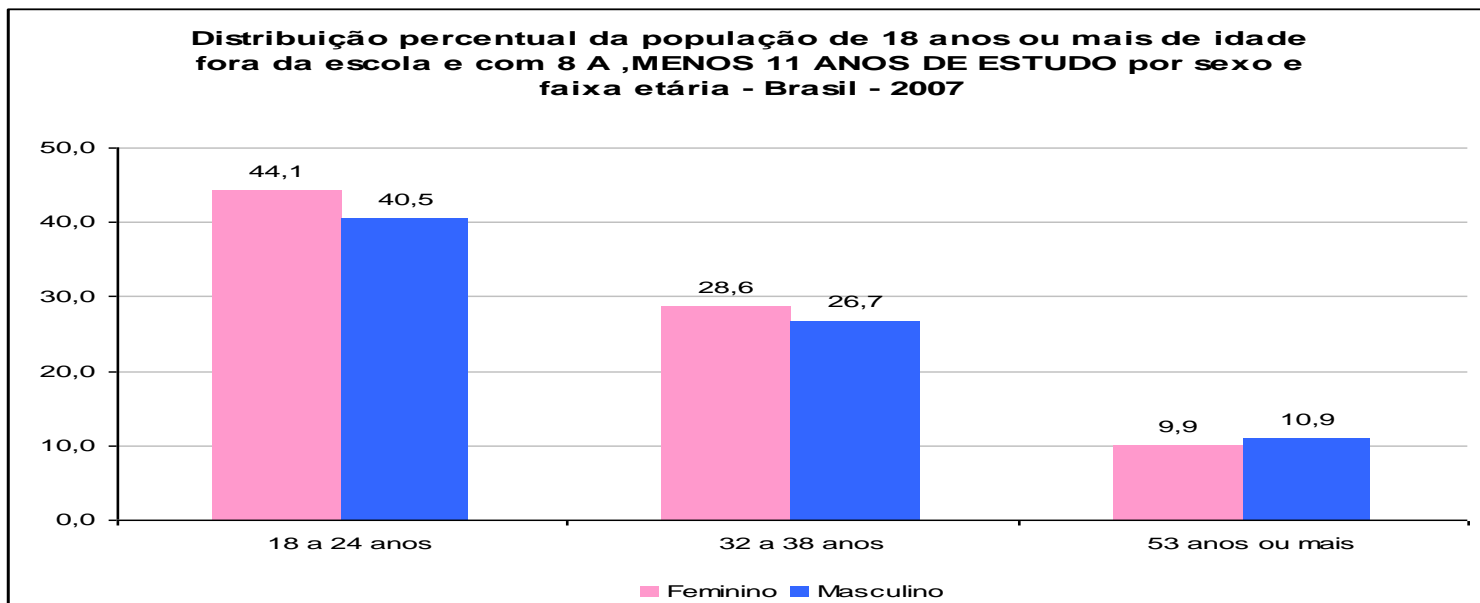
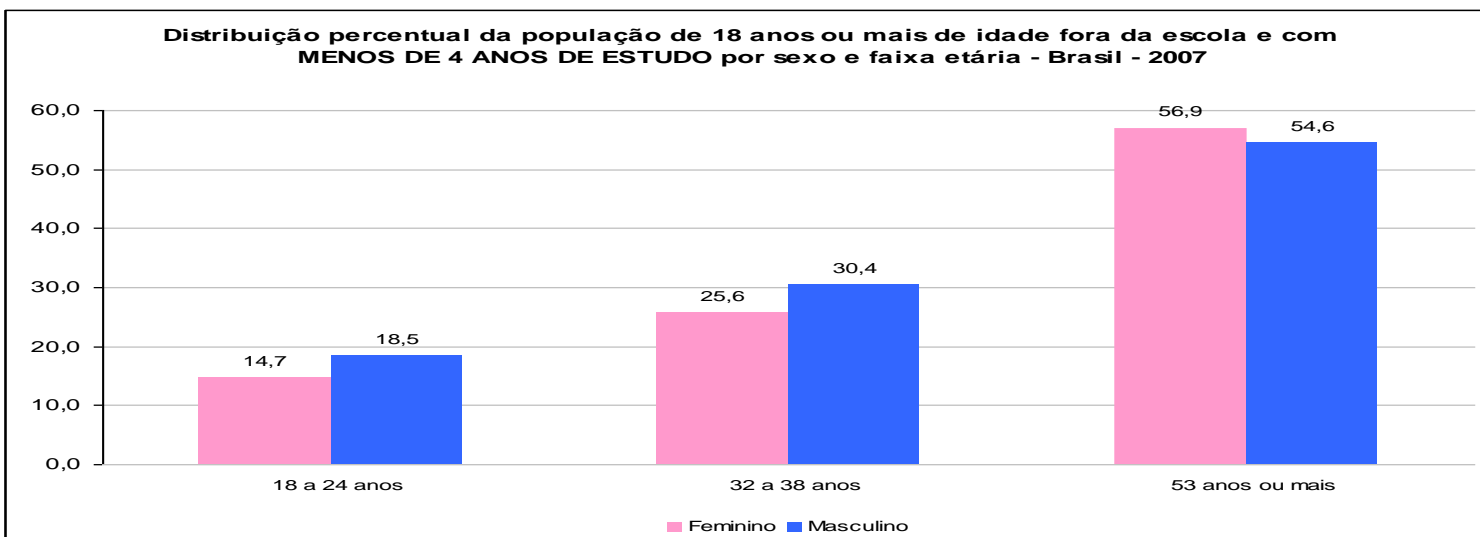

Demanda potencial para EJA no Brasil

População de 18 anos ou mais de idade FORA DA ESCOLA e COM MENOS DE 11 ANOS DE ESTUDO, por cor/raça e grupos de anos de estudo - Brasil 2007

| Faixa Etária | População de 18 anos ou mais de idade fora da escola e com menos de 11 anos de estudo | | | | | | |
|------------------------|---|----------------|-------------------|--------------------|------------|------------|-------------|
| | Total | Anos de estudo | | | | | |
| | | Menos de 4 | De 4 a menos de 8 | De 8 e menos de 11 | | | |
| Total | | | | | | | |
| 18 ou mais | 76.728.601 | 100,0 | 28.727.050 | | 30.721.429 | 17.280.122 | |
| 18 a 24 anos | 8.462.401 | | 1.424.718 | | 3.476.893 | 3.560.790 | |
| 25 a 31 anos | 10.170.518 | | 2.451.369 | | 4.474.667 | 3.244.482 | |
| 32 a 38 anos | 11.060.044 | | 3.103.230 | | 4.898.532 | 3.058.282 | |
| 39 a 45 anos | 11.327.350 | | 3.707.356 | | 4.867.949 | 2.752.045 | |
| 46 a 52 anos | 10.088.239 | | 3.732.317 | | 4.340.971 | 2.014.951 | |
| 53 anos ou mais | 25.620.049 | | 14.308.060 | | 8.662.417 | 2.649.572 | |
| Branco | | | | | | | |
| 18 ou mais | 34.766.369 | 45,3 | 10.885.707 | | 15.093.862 | 8.786.800 | |
| 18 a 24 anos | 3.077.242 | 100,0 | 390.848 | 12,7 | 1.159.897 | 1.526.497 | 49,6 |
| 25 a 31 anos | 3.856.969 | | 706.115 | | 1.687.210 | 1.463.644 | |
| 32 a 38 anos | 4.585.830 | 100,0 | 961.749 | 21,0 | 2.124.732 | 1.499.349 | 32,7 |
| 39 a 45 anos | 5.019.416 | | 1.203.140 | | 2.360.156 | 1.456.120 | |
| 46 a 52 anos | 4.757.058 | | 1.325.761 | | 2.288.430 | 1.142.867 | |
| 53 anos ou mais | 13.469.854 | 100,0 | 6.298.094 | 46,8 | 5.473.437 | 1.698.323 | 12,6 |
| Preto/Pardo | | | | | | | |
| 18 ou mais | 41.328.071 | 53,9 | 17.581.549 | | 15.399.125 | 8.347.397 | |
| 18 a 24 anos | 5.315.713 | 100,0 | 1.013.524 | 19,1 | 2.294.277 | 2.007.912 | 37,8 |
| 25 a 31 anos | 6.233.095 | | 1.716.394 | | 2.759.065 | 1.757.636 | |
| 32 a 38 anos | 6.404.143 | 100,0 | 2.121.276 | 33,1 | 2.750.032 | 1.532.835 | 23,9 |
| 39 a 45 anos | 6.232.376 | | 2.476.204 | | 2.480.479 | 1.275.693 | |
| 46 a 52 anos | 5.261.189 | | 2.381.871 | | 2.021.494 | 857.824 | |
| 53 anos ou mais | 11.881.555 | 100,0 | 7.872.280 | 66,3 | 3.093.778 | 915.497 | 7,7 |

Fonte: IBGE/Pnad 2007

Nota: Tabela elaborada pela DTDIE/Inep

Demanda potencial para EJA no Brasil

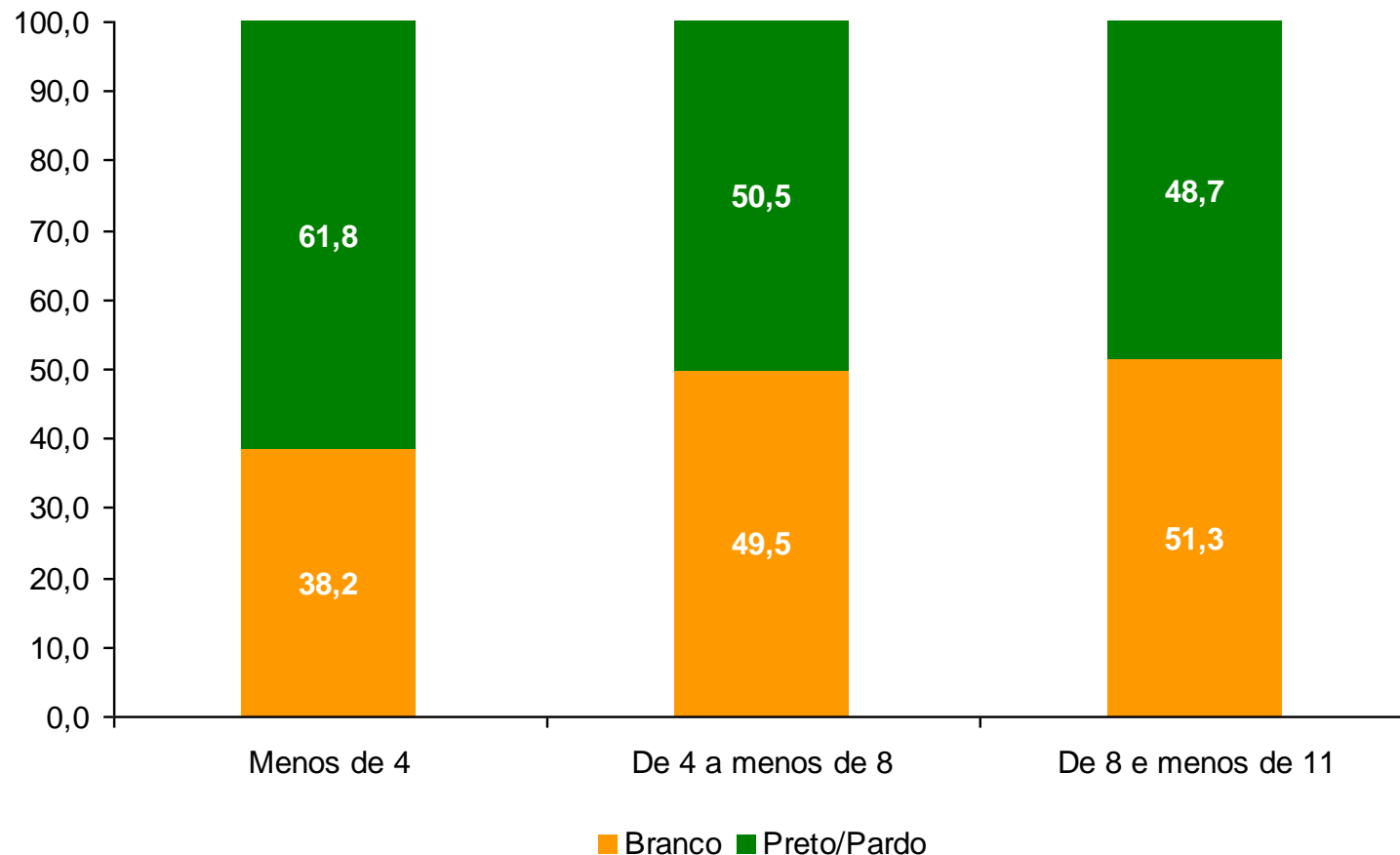

Distribuição da população de 18 anos ou mais de idade fora da escola e com menos de 11 anos de estudo por grupos de anos de estudo e cor/raça Brasil 2007

Demanda potencial para EJA no Brasil

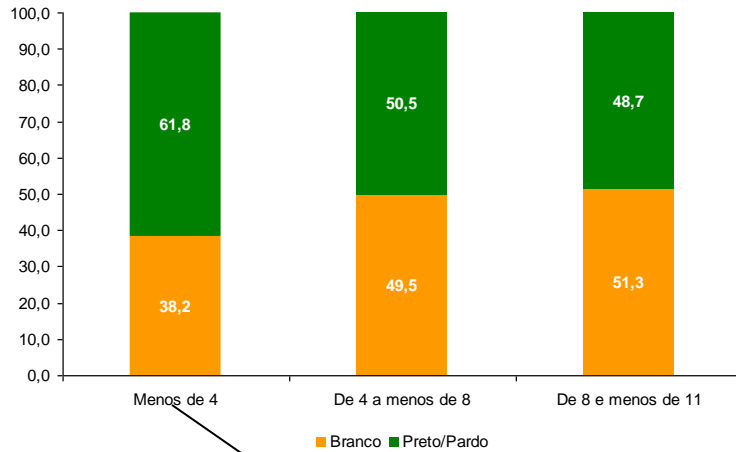

Distribuição da população de 18 anos ou mais de idade fora da escola e com menos de 11 anos de estudo por grupos de anos de estudo e cor/raça Brasil 2007

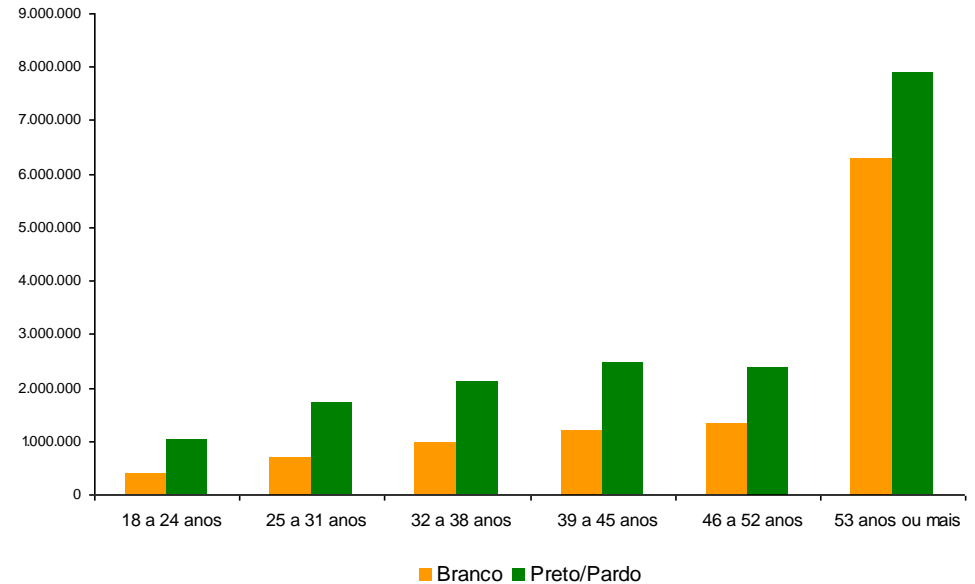

Analfabetismo

Analfabetismo

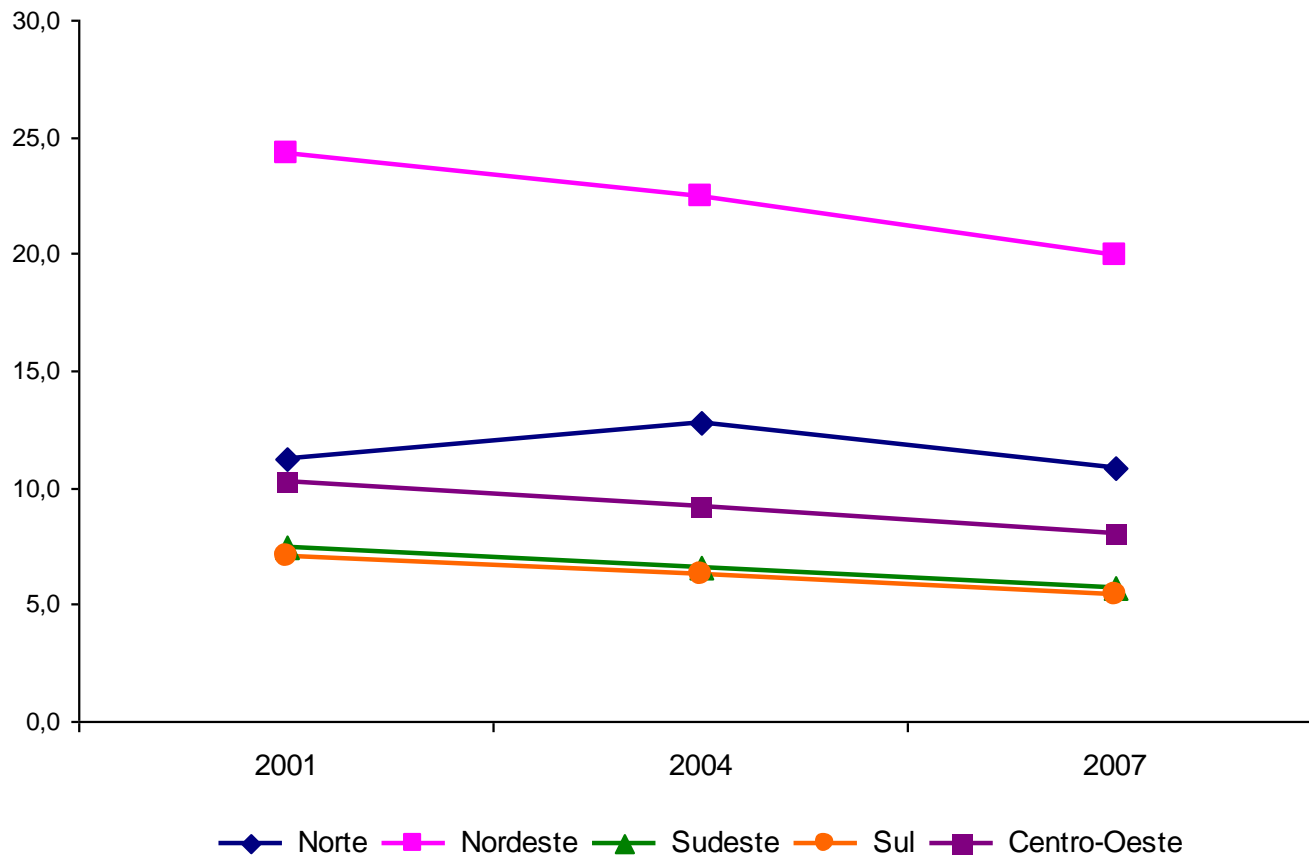

Evolução da taxa de analfabetismo entre a população de 15 anos ou mais de idade, segundo as regiões geográficas - Brasil 2001-2007

Analfabetismo

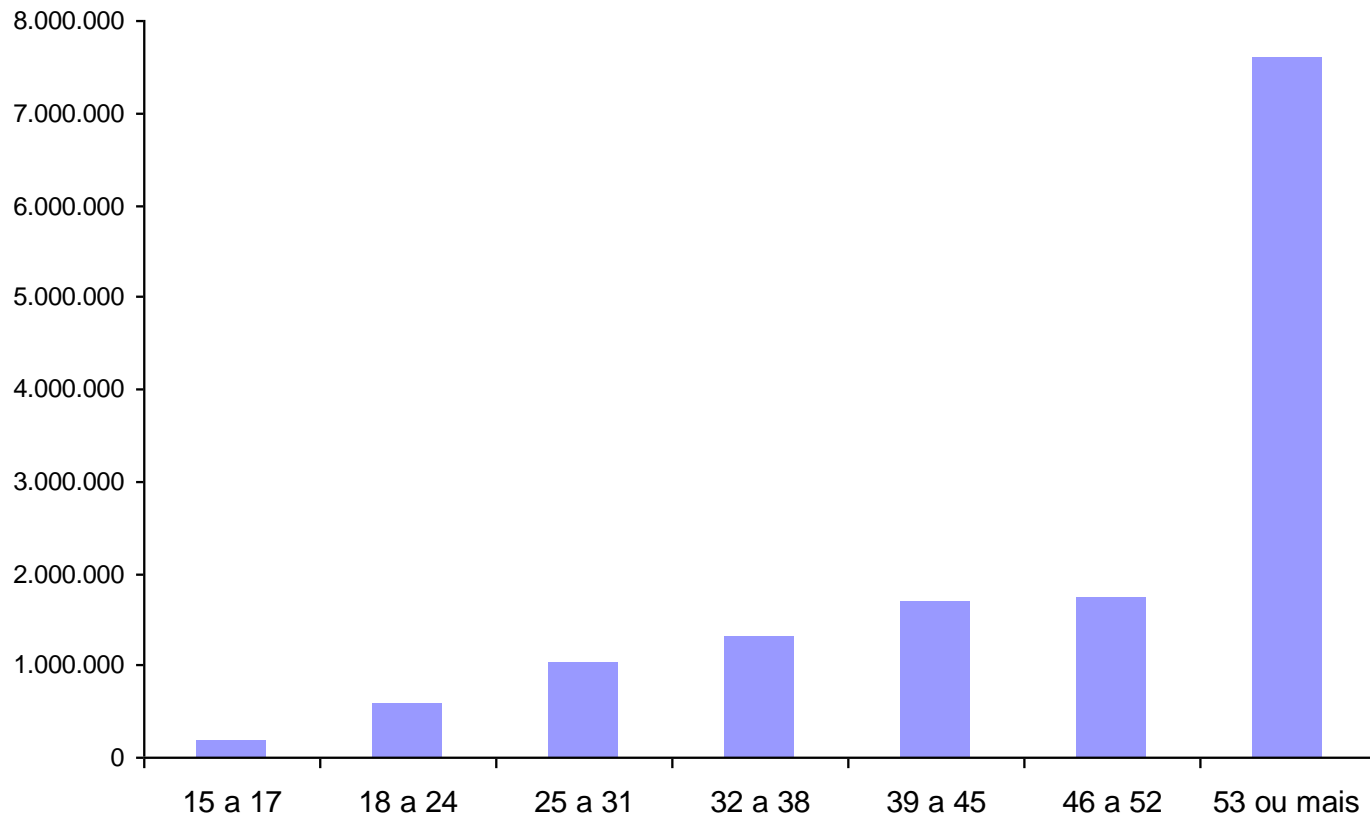

Distribuição da população analfabeta de 15 anos ou mais de idade segundo grupos de idade - Brasil 2007

Analfabetismo

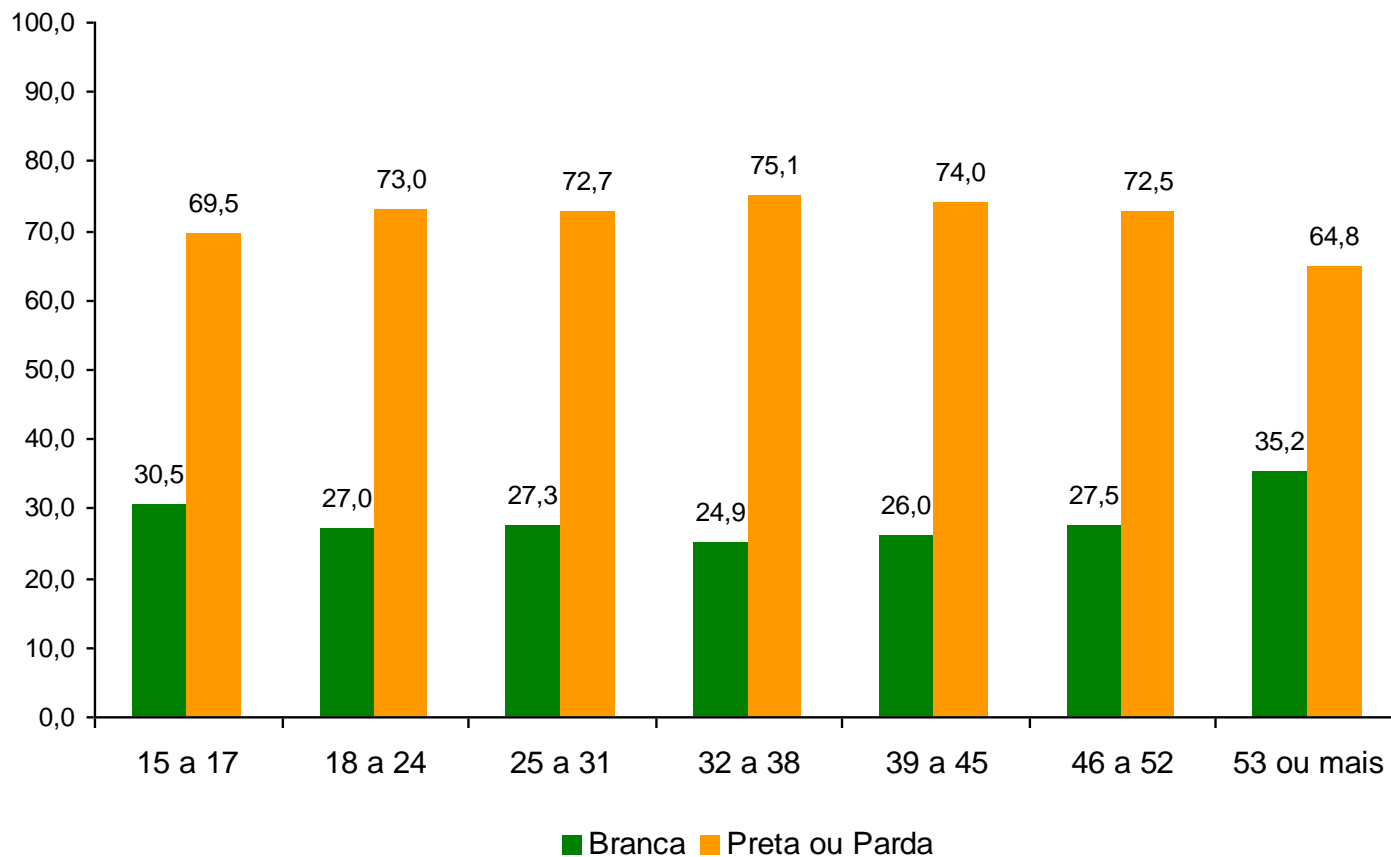

Distribuição da população analfabeta de 15 anos ou mais de idade, segundo grupos de idade e cor/raça - Brasil 2007

Oferta de EJA pelo Sistema Educacional

Oferta de EJA pelo sistema educacional

Matrícula na Educação de Jovens e Adultos Presencial por etapa de ensino, segundo as regiões geográficas - Brasil 2001-2008

| Região Geográfica | Matrícula na EJA-Presencial | | | | | | |
|---------------------|-----------------------------|--------------------|-------------|------------------|-------------|--------------|-------------|
| | Total | Ensino Fundamental | | | | Ensino Médio | % |
| | | Primeiro Segmento | % | Segundo Segmento | % | | |
| 2001 | | | | | | | |
| Brasil | 3.777.989 | 1.305.154 | 34,5 | 1.485.459 | 39,3 | 987.376 | 26,1 |
| Norte | 521.708 | 211.749 | 40,6 | 260.378 | 49,9 | 49.581 | 9,5 |
| Nordeste | 1.119.142 | 712.115 | 63,6 | 244.150 | 21,8 | 162.877 | 14,6 |
| Sudeste | 1.320.721 | 253.780 | 19,2 | 611.566 | 46,3 | 455.375 | 34,5 |
| Sul | 554.197 | 76.565 | 13,8 | 267.464 | 48,3 | 210.168 | 37,9 |
| Centro-Oeste | 262.221 | 50.945 | 19,4 | 101.901 | 38,9 | 109.375 | 41,7 |
| 2004 | | | | | | | |
| Brasil | 4.577.268 | 1.553.483 | 33,9 | 1.866.192 | 40,8 | 1.157.593 | 25,3 |
| Norte | 611.371 | 213.421 | 34,9 | 302.886 | 49,5 | 95.064 | 15,5 |
| Nordeste | 1.927.403 | 949.359 | 49,3 | 702.183 | 36,4 | 275.861 | 14,3 |
| Sudeste | 1.364.587 | 274.856 | 20,1 | 572.973 | 42,0 | 516.758 | 37,9 |
| Sul | 397.188 | 64.795 | 16,3 | 177.904 | 44,8 | 154.489 | 38,9 |
| Centro-Oeste | 276.719 | 51.052 | 18,4 | 110.246 | 39,8 | 115.421 | 41,7 |
| 2008 | | | | | | | |
| Brasil | 4.278.075 | 1.110.101 | 25,9 | 1.891.733 | 44,2 | 1.276.241 | 29,8 |
| Norte | 490.734 | 139.844 | 28,5 | 243.307 | 49,6 | 107.583 | 21,9 |
| Nordeste | 1.652.733 | 637.308 | 38,6 | 736.711 | 44,6 | 278.714 | 16,9 |
| Sudeste | 1.403.427 | 226.212 | 16,1 | 589.596 | 42,0 | 587.619 | 41,9 |
| Sul | 409.386 | 62.114 | 15,2 | 182.712 | 44,6 | 164.560 | 40,2 |
| Centro-Oeste | 321.795 | 44.623 | 13,9 | 139.407 | 43,3 | 137.765 | 42,8 |

Fonte: MEC/Inep

Nota: Tabela elaborada pela DTDIE/Inep

Oferta de EJA pelo sistema educacional

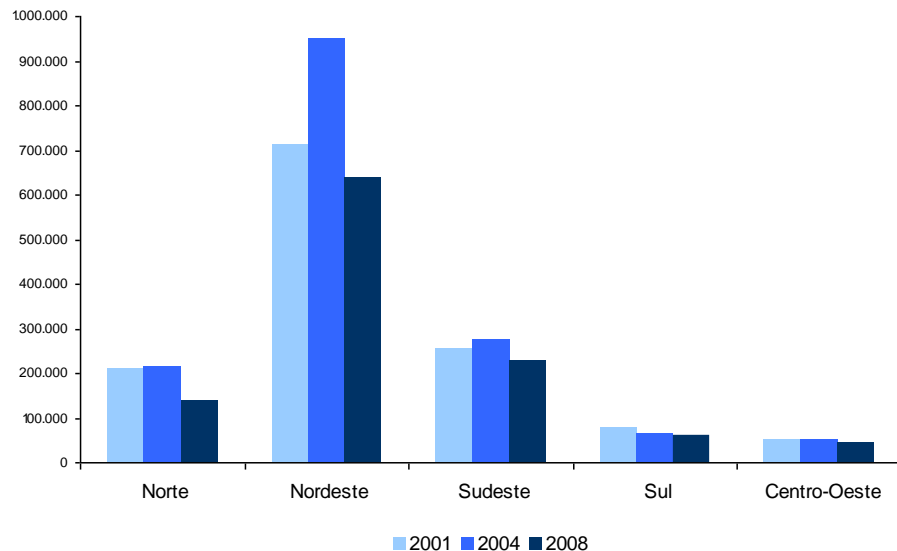

Evolução da matrícula de EJA-Presencial de primeiro segmento de ensino fundamental por região geográfica - Brasil 2001-2008

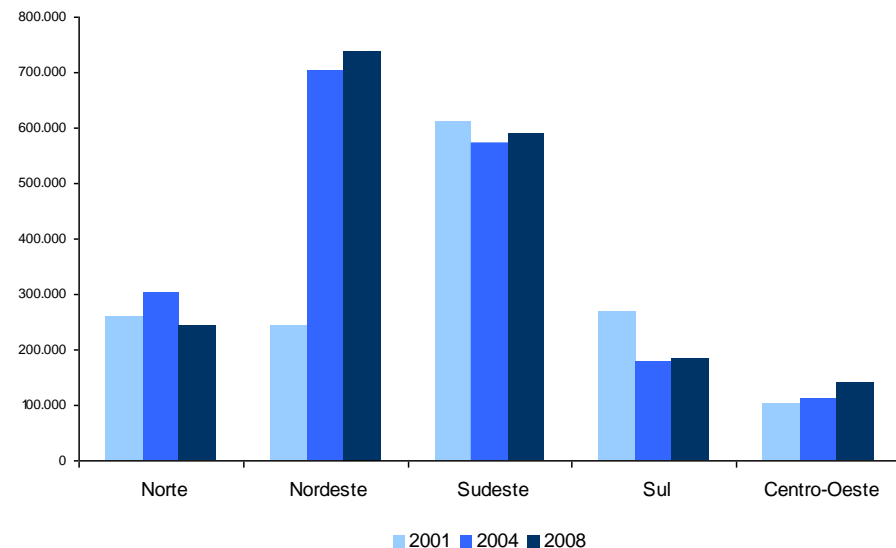

Evolução da matrícula de EJA-Presencial de segundo segmento de ensino fundamental por região geográfica - Brasil 2001-2008

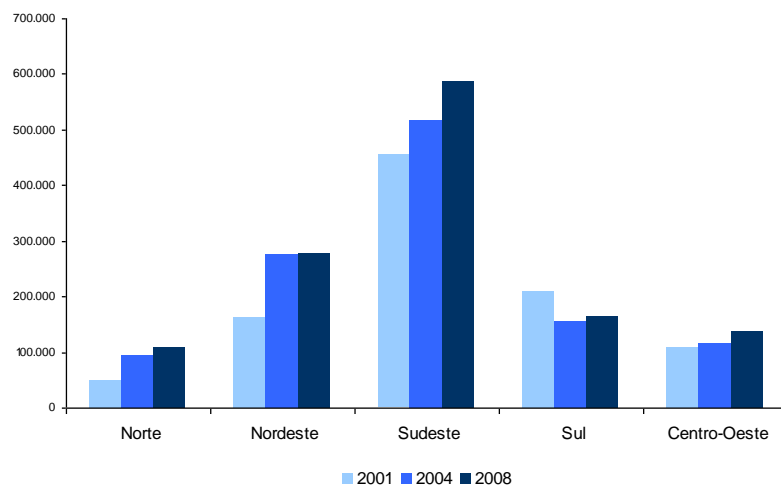

Evolução da matrícula de EJA-Presencial de ensino médio por região geográfica - Brasil 2001-2008

Oferta de EJA pelo sistema educacional

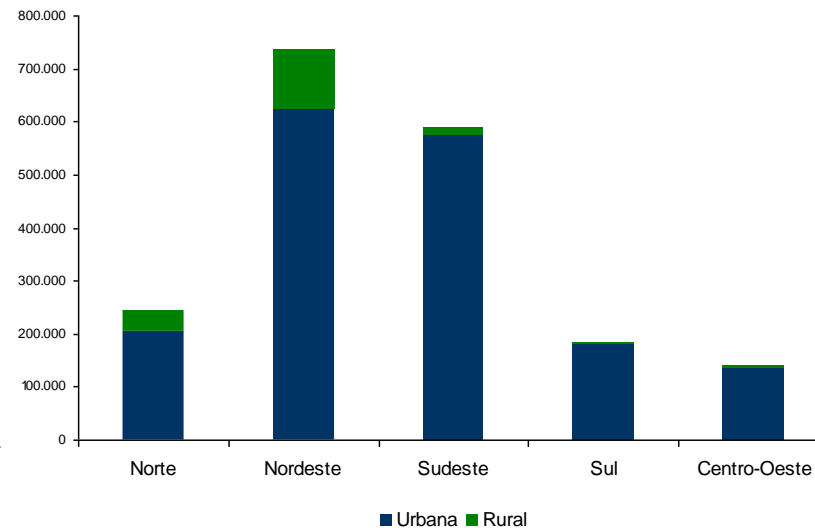
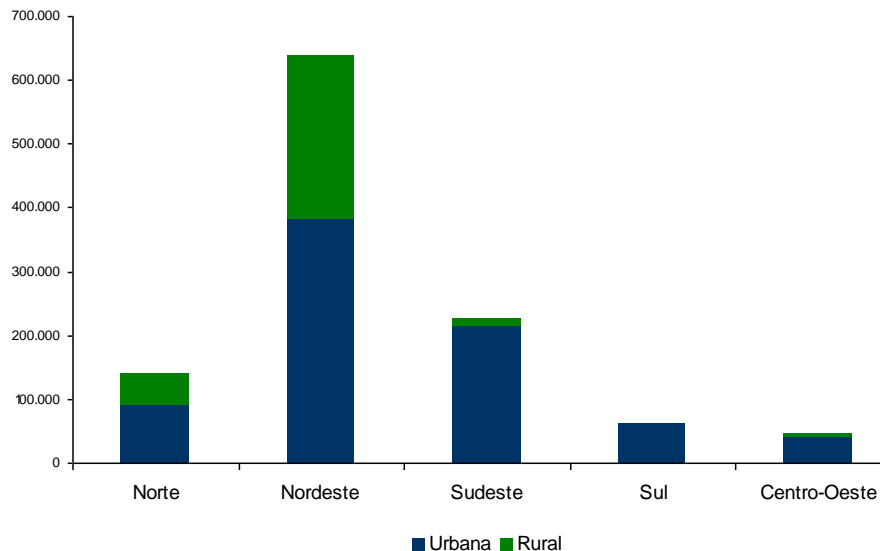

Distribuição da matrícula de EJA-Presencial de ensino fundamental no primeiro segmento por região geográfica, segundo a localização - Brasil 2008

Distribuição da matrícula de EJA-Presencial de ensino fundamental no segundo segmento por região geográfica, segundo a localização - Brasil 2008

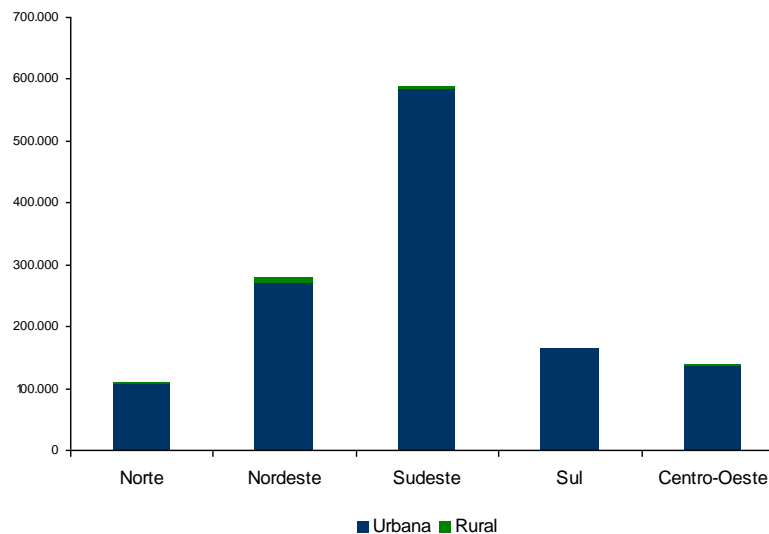

Distribuição da matrícula de EJA-Presencial de ensino médio por região geográfica, segundo a localização - Brasil 2008

Oferta de EJA pelo sistema educacional

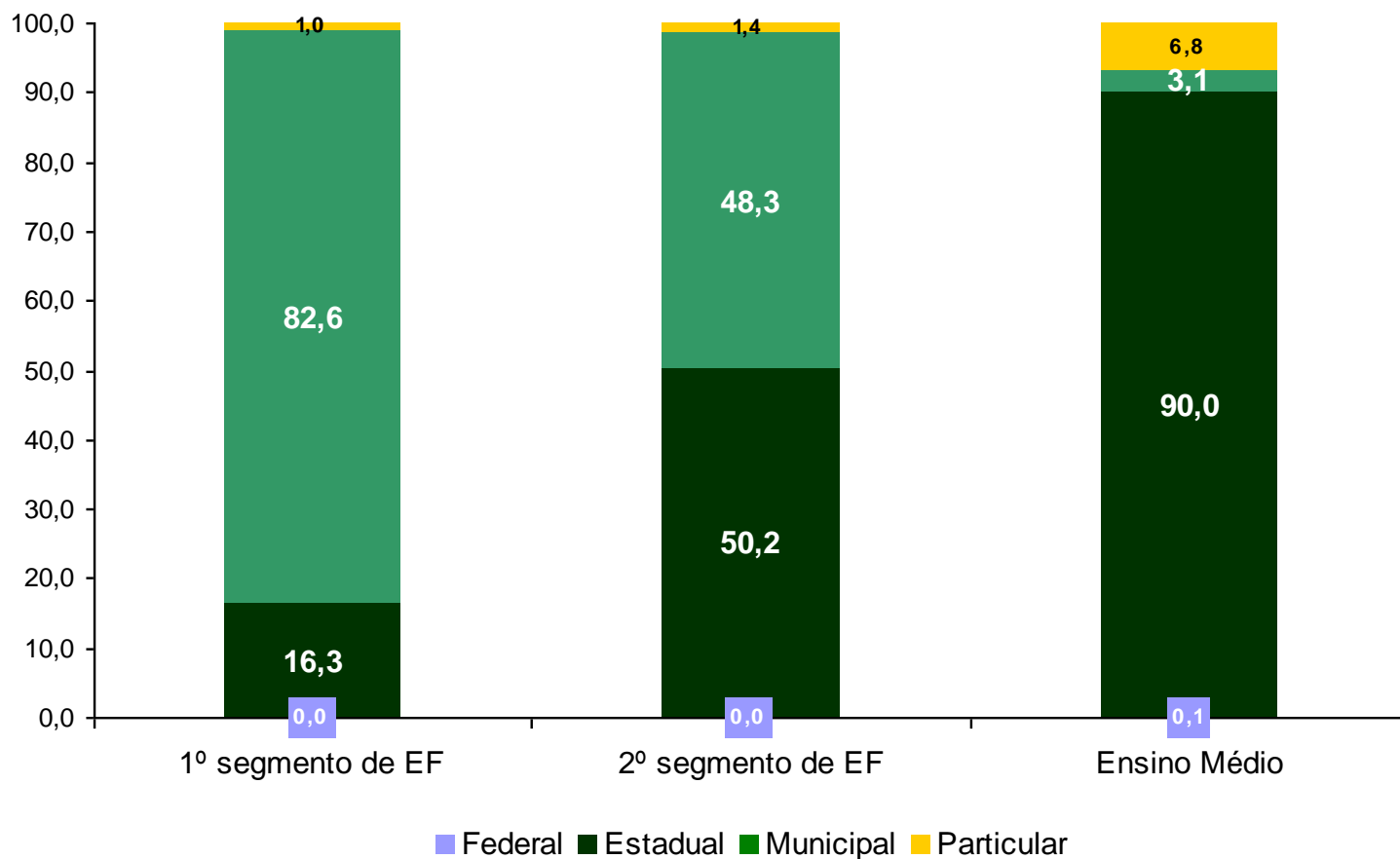

Distribuição da Matrícula de EJA-Presencial por segmento, segundo a dependência administrativa - Brasil 2008

Oferta de EJA pelo sistema educacional

Matrícula na Educação de Jovens e Adultos Presencial por sexo e etapa de ensino, segundo as regiões geográficas - Brasil 2008

| Região Geográfica | Matrícula na EJA-Presencial | | | | | | | |
|---------------------|-----------------------------|--------------------|------------------|--------------|-----------|--------------|-----------|--------------|
| | Total | Ensino Fundamental | | | | Ensino Médio | | |
| | | Primeiro Segmento | Segundo Segmento | | | | | |
| Total | | | | | | | | |
| Brasil | 4.278.075 | 100,0 | 1.110.101 | 100,0 | 1.891.733 | 100,0 | 1.276.241 | 100,0 |
| Norte | 490.734 | | 139.844 | | 243.307 | | 107.583 | |
| Nordeste | 1.652.733 | | 637.308 | | 736.711 | | 278.714 | |
| Sudeste | 1.403.427 | | 226.212 | | 589.596 | | 587.619 | |
| Sul | 409.386 | | 62.114 | | 182.712 | | 164.560 | |
| Centro-Oeste | 321.795 | | 44.623 | | 139.407 | | 137.765 | |
| Masculino | | | | | | | | |
| Brasil | 2.105.482 | 49,2 | 514.613 | 46,4 | 982.987 | 52,0 | 607.882 | 47,6 |
| Norte | 236.397 | | 65.600 | | 122.748 | | 48.049 | |
| Nordeste | 841.134 | | 308.254 | | 400.124 | | 132.756 | |
| Sudeste | 672.781 | | 95.874 | | 290.776 | | 286.131 | |
| Sul | 203.542 | | 25.400 | | 98.596 | | 79.546 | |
| Centro-Oeste | 151.628 | | 19.485 | | 70.743 | | 61.400 | |
| Feminino | | | | | | | | |
| Brasil | 2.172.593 | 50,8 | 595.488 | 53,6 | 908.746 | 48,0 | 668.359 | 52,4 |
| Norte | 254.337 | | 74.244 | | 120.559 | | 59.534 | |
| Nordeste | 811.599 | | 329.054 | | 336.587 | | 145.958 | |
| Sudeste | 730.646 | | 130.338 | | 298.820 | | 301.488 | |
| Sul | 205.844 | | 36.714 | | 84.116 | | 85.014 | |
| Centro-Oeste | 170.167 | | 25.138 | | 68.664 | | 76.365 | |

Fonte: MEC/Inep

Nota: Tabela elaborada pela DTDIE/Inep

Oferta de EJA pelo sistema educacional

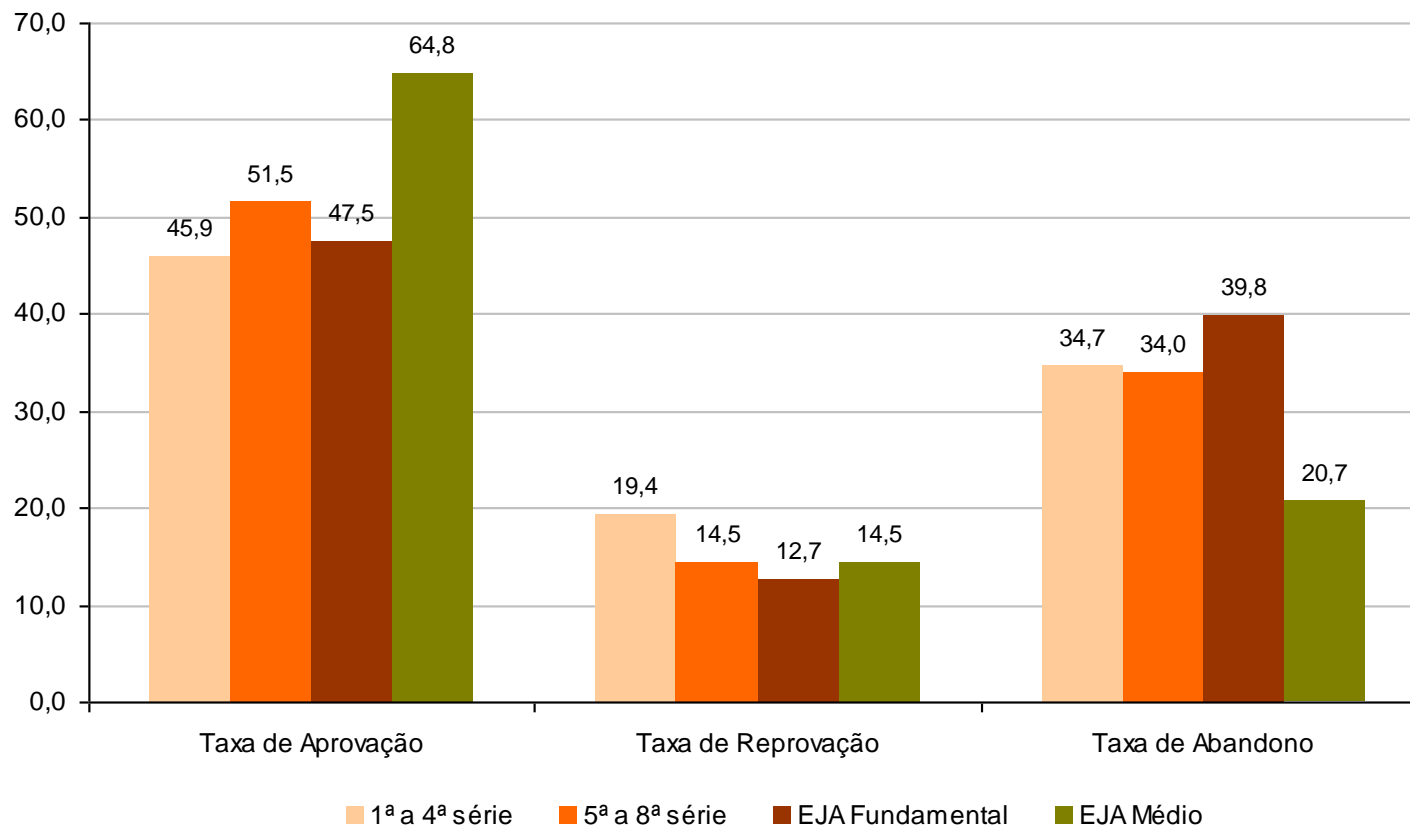

Taxa de rendimento escolar da EJA por etapa de ensino - Brasil - 2007

Desempenho no ENEM

Desempenho dos concluintes do Ensino Médio da rede pública:

(ENSINO MÉDIO EJA/ ENSINO MÉDIO REGULAR)

1

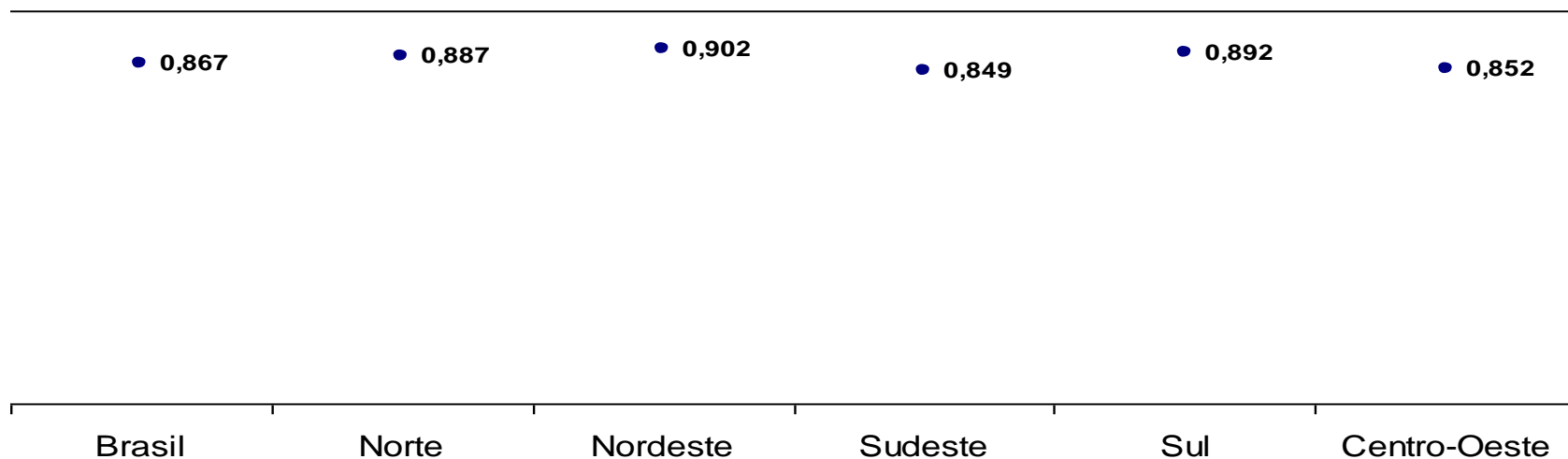

Razão entre o desempenho na parte objetiva do Enem para os concluintes da rede pública do Ensino Médio EJA vs. Ensino Médio Regular - Brasil 2008

**Desempenho médio na parte objetiva do Enem para os
alunos concluintes do Ensino Médio, segundo idade e
modalidade de ensino
Brasil - 2008**

| Grupos de idade | Desempenho no ENEM | |
|------------------------|---------------------------|------------|
| | Regular | EJA |
| <16 anos | 39,79 | 31,42 |
| 16 anos | 44,47 | 36,03 |
| 17 anos | 44,92 | 38,27 |
| 18 anos | 41,13 | 35,19 |
| 19 anos | 34,21 | 33,72 |
| 20 anos | 31,92 | 33,21 |
| 21 anos | 30,89 | 32,85 |
| >21 anos | 31,18 | 33,08 |

Fonte: MEC/Inep - Tabela elaborada pela DTDIE

**Desempenho médio na parte objetiva do Enem para os alunos concluintes do Ensino Médio, segundo idade e modalidade de ensino
Brasil - 2008**

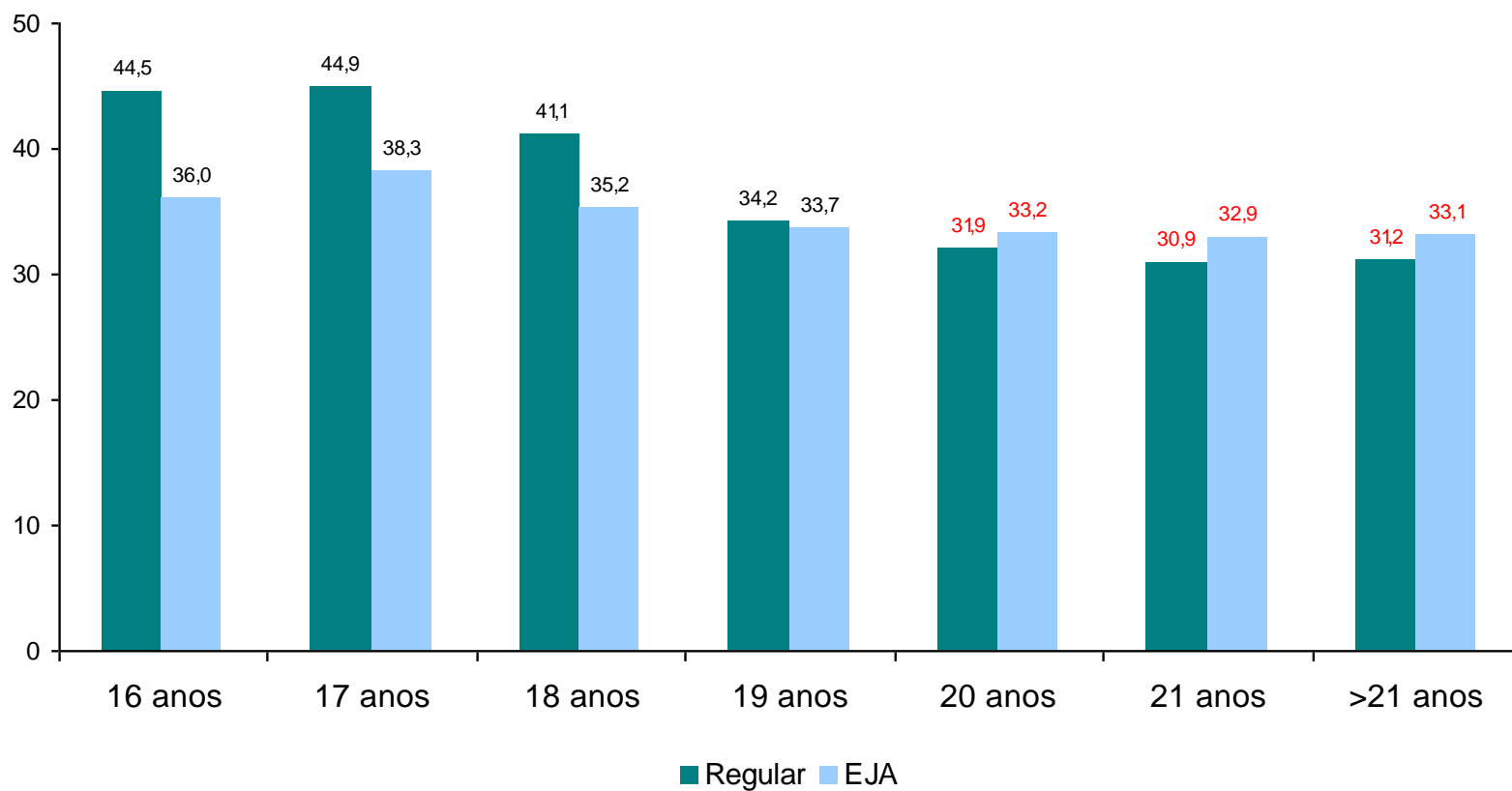

Caracterização da população atendida pela EJA

Caracterização da população atendida pela EJA

Distribuição percentual de pessoas de 15 anos ou mais que frequentavam ou frequentaram anteriormente o curso de EJA por motivo de frequentar curso de EJA em lugar do ensino regular - Brasil - 2007 (Pnad/2007)

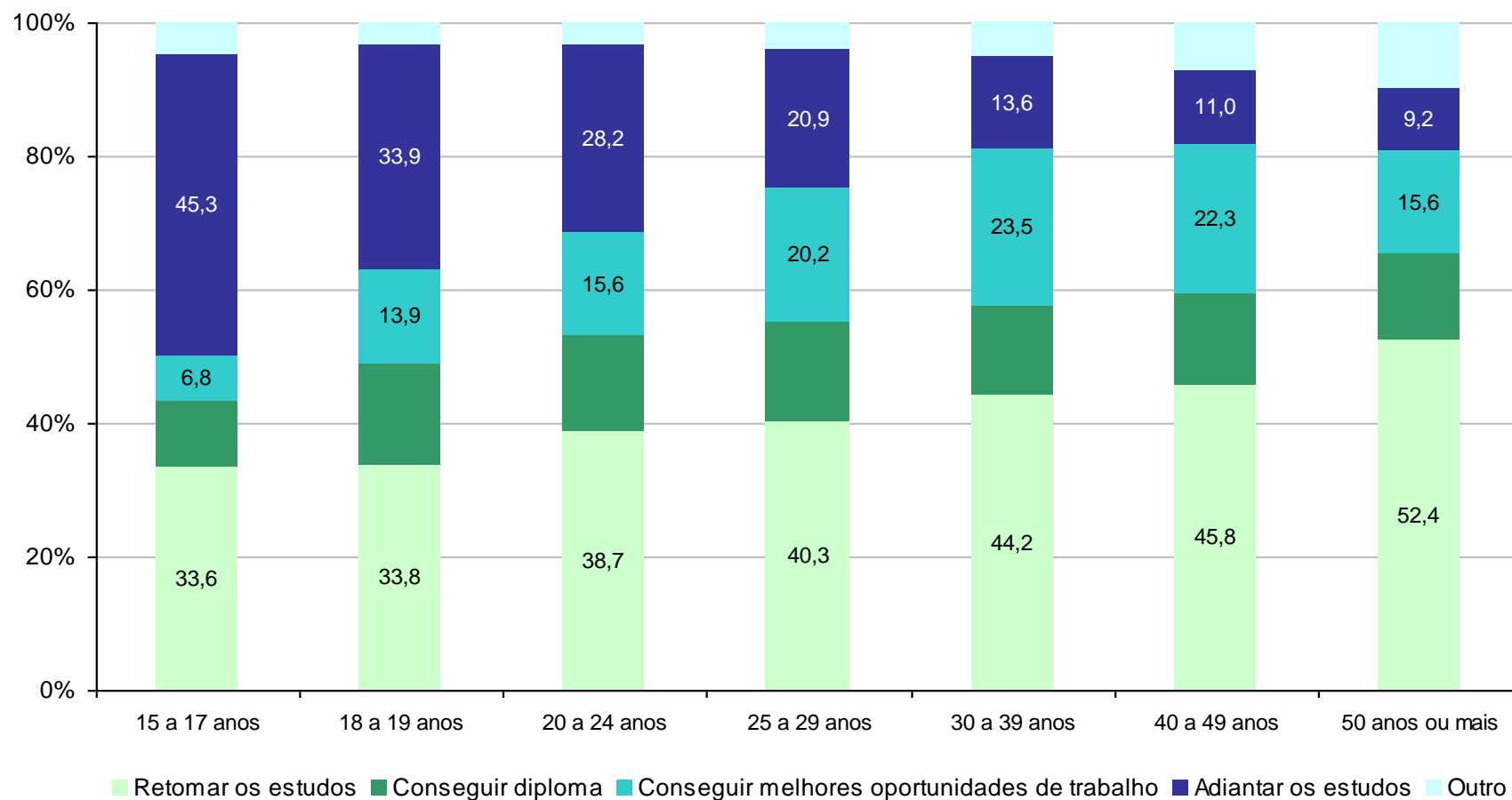

Caracterização da população atendida pela EJA

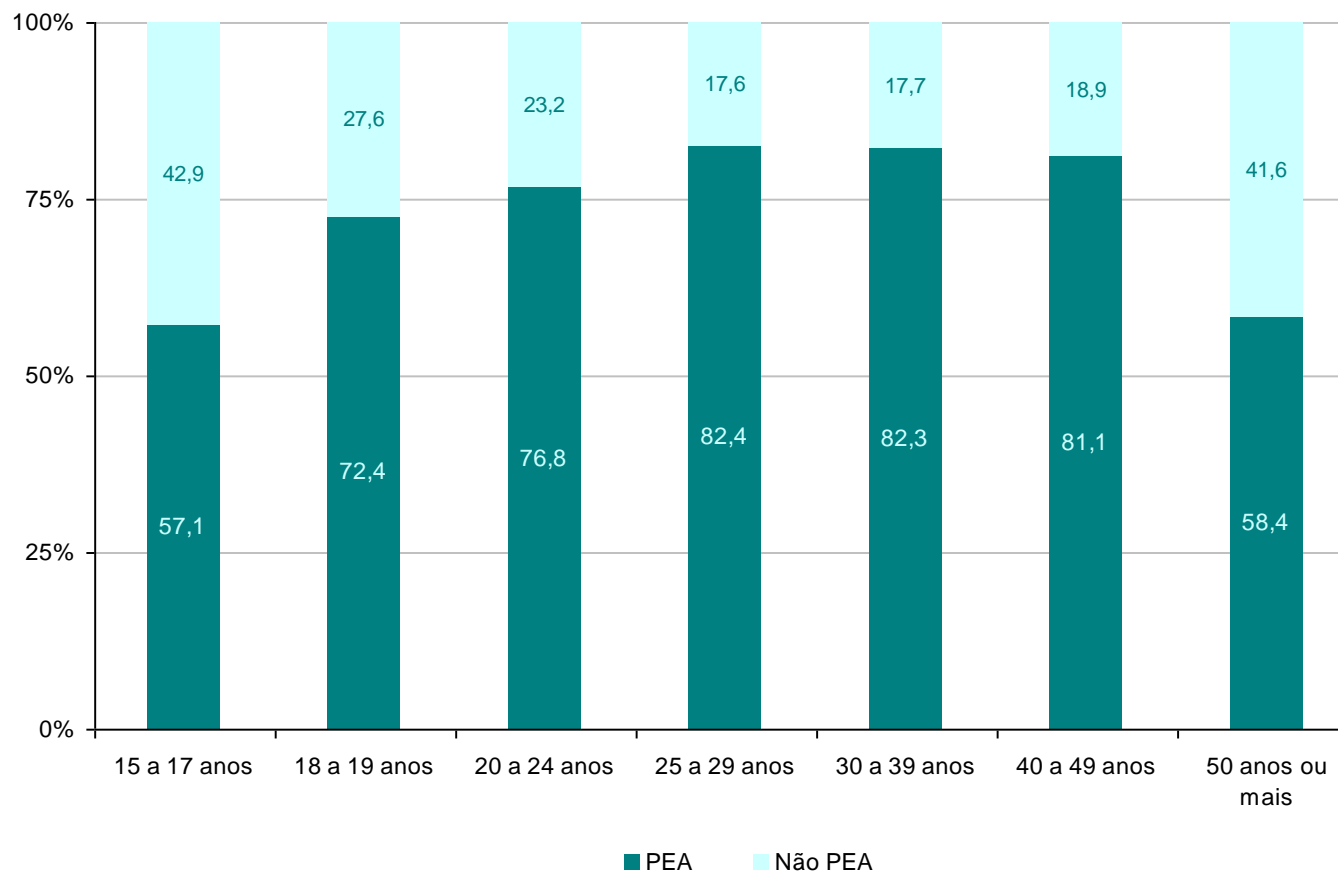

Distribuição de pessoas que frequentavam curso de EJA, por condição de atividade - Brasil - 2007 (Pnad/2007)

Caracterização da população atendida pela EJA

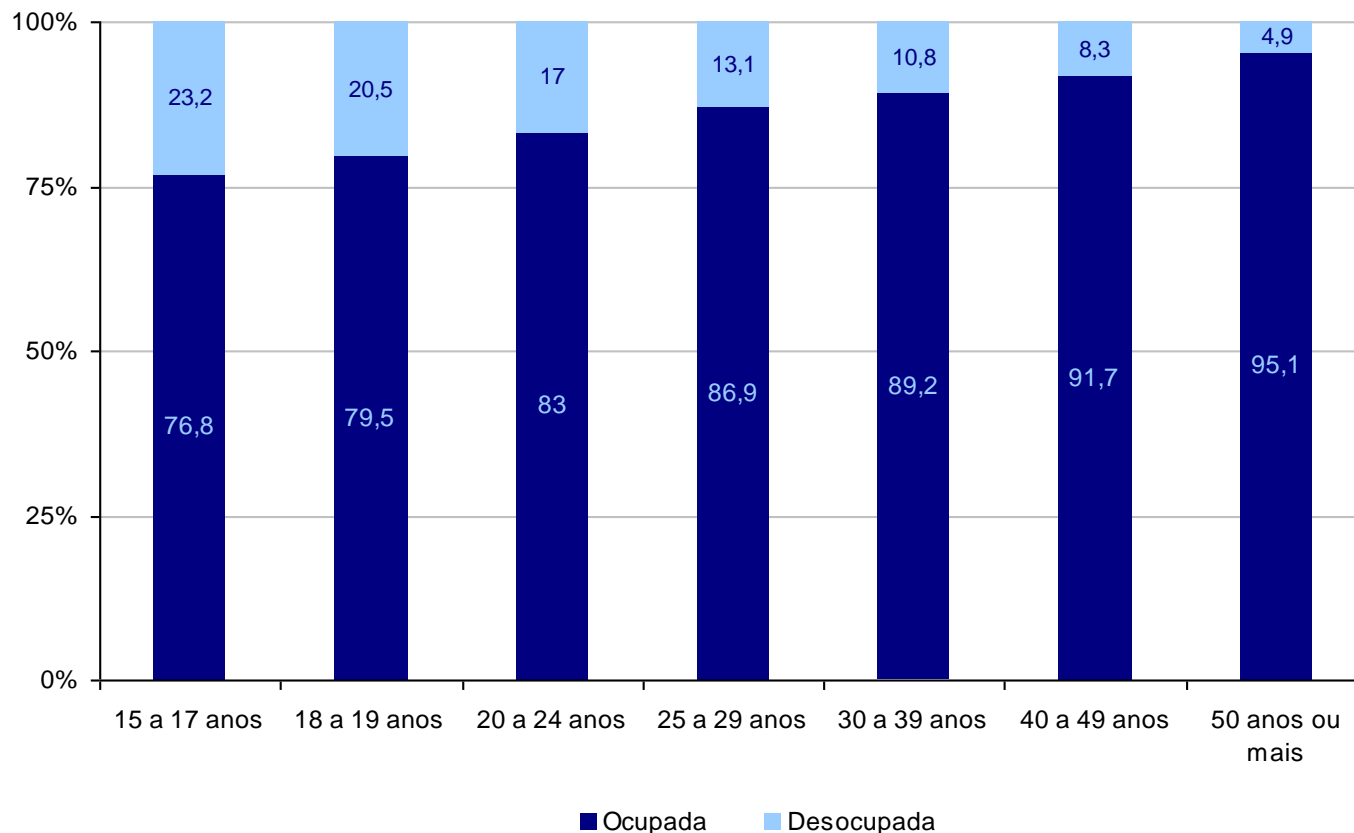

Distribuição de pessoas que frequentavam curso de EJA, por condição de ocupação na semana de referência - Brasil - 2007 (Pnad/2007)

Caracterização da população atendida pela EJA

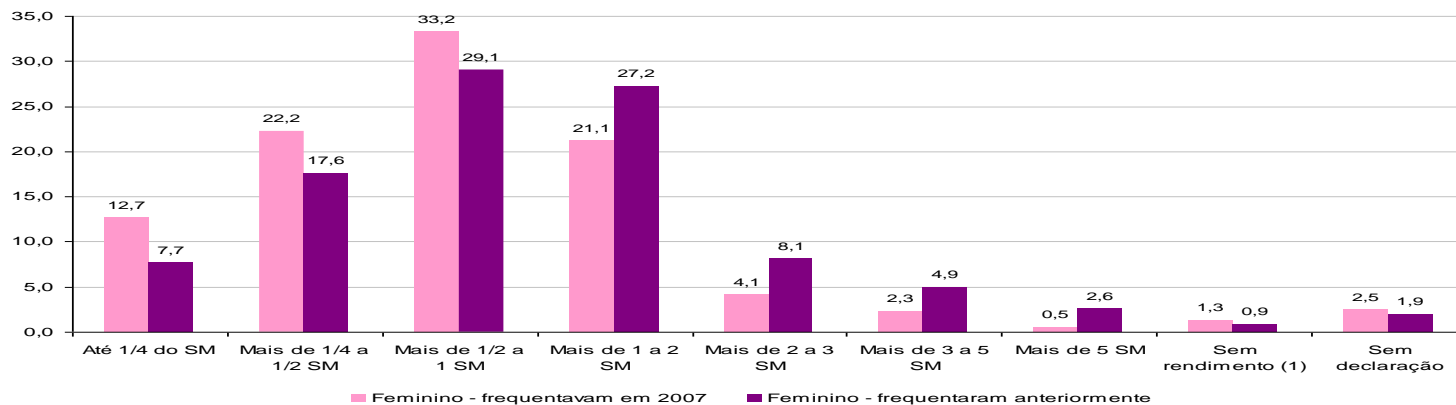

Percentual de pessoas de 15 anos ou mais, do sexo FEMININO, que frequentavam ou frequentaram anteriormente curso de EJA, segundo a classe de rendimento mensal domiciliar per capita - Brasil - 2007

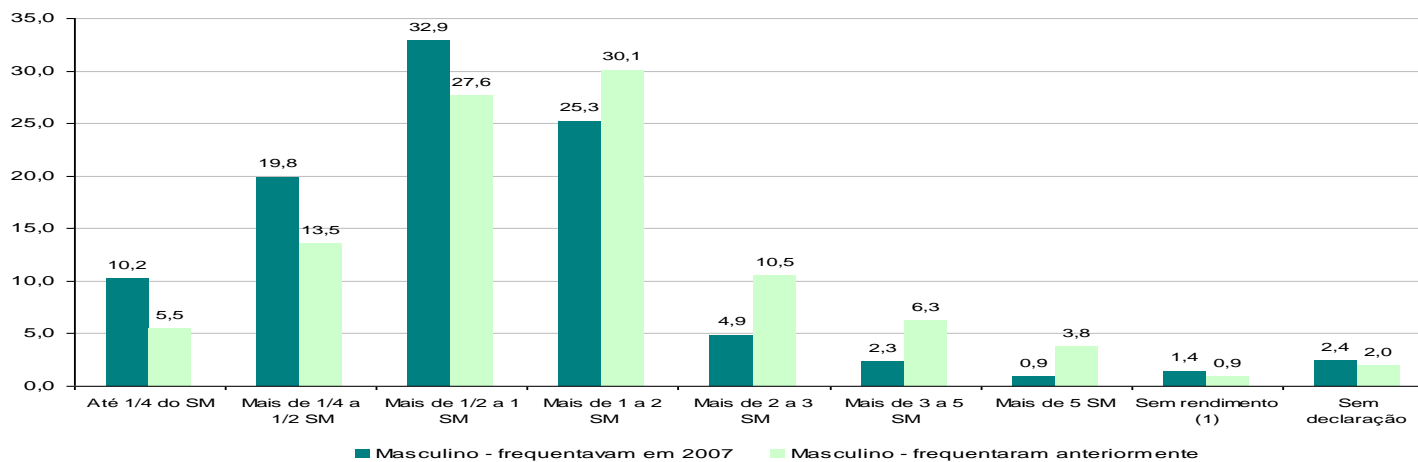

Percentual de pessoas de 15 anos ou mais, do sexo MASCULINO, que frequentavam ou frequentaram anteriormente curso de EJA, segundo a classe de rendimento mensal domiciliar per capita - Brasil - 2007

Caracterização da população atendida pela EJA

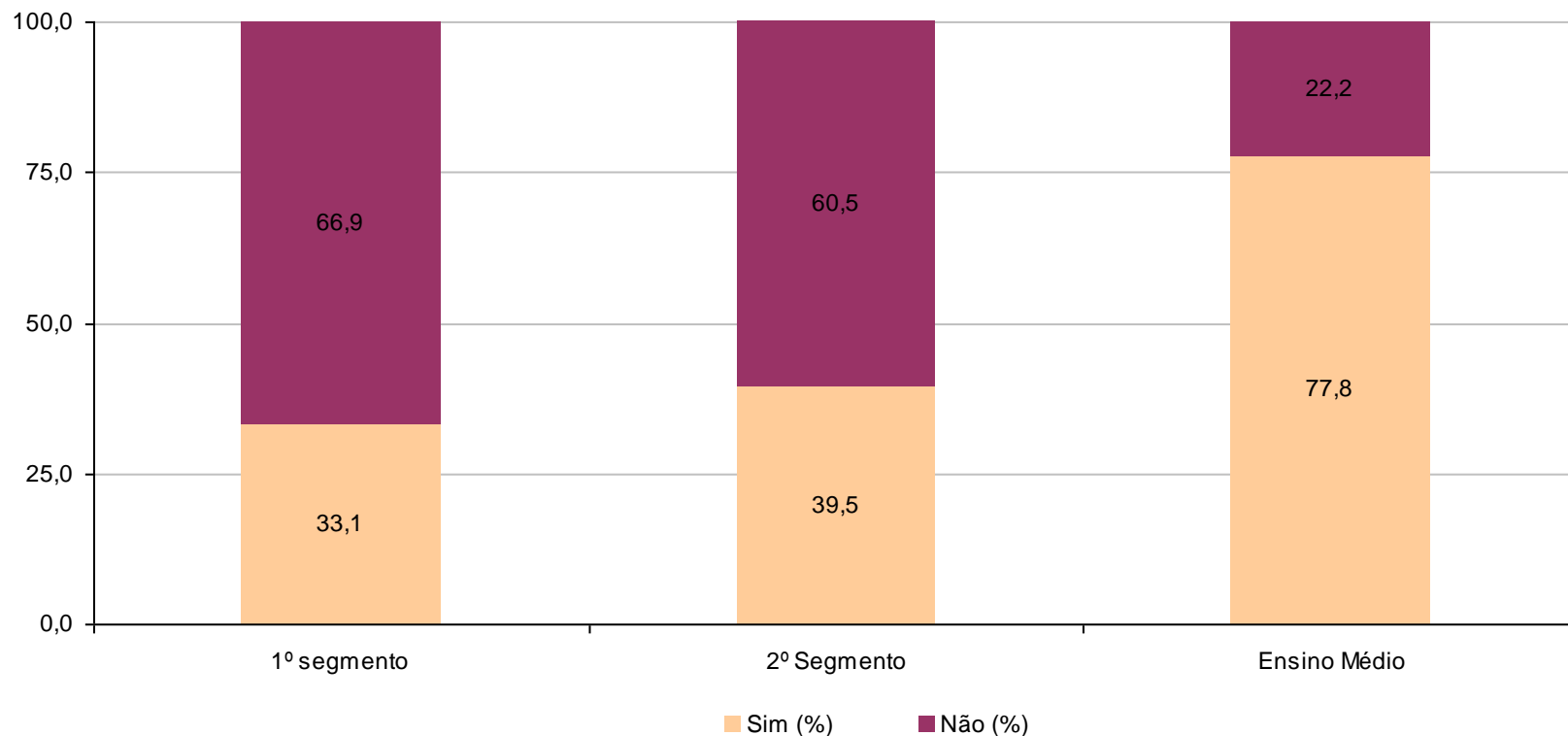

Distribuição percentual de pessoas que frequentaram anteriormente o curso de EJA por condição de conclusão do curso - Brasil - 2007

Caracterização da população atendida pela EJA

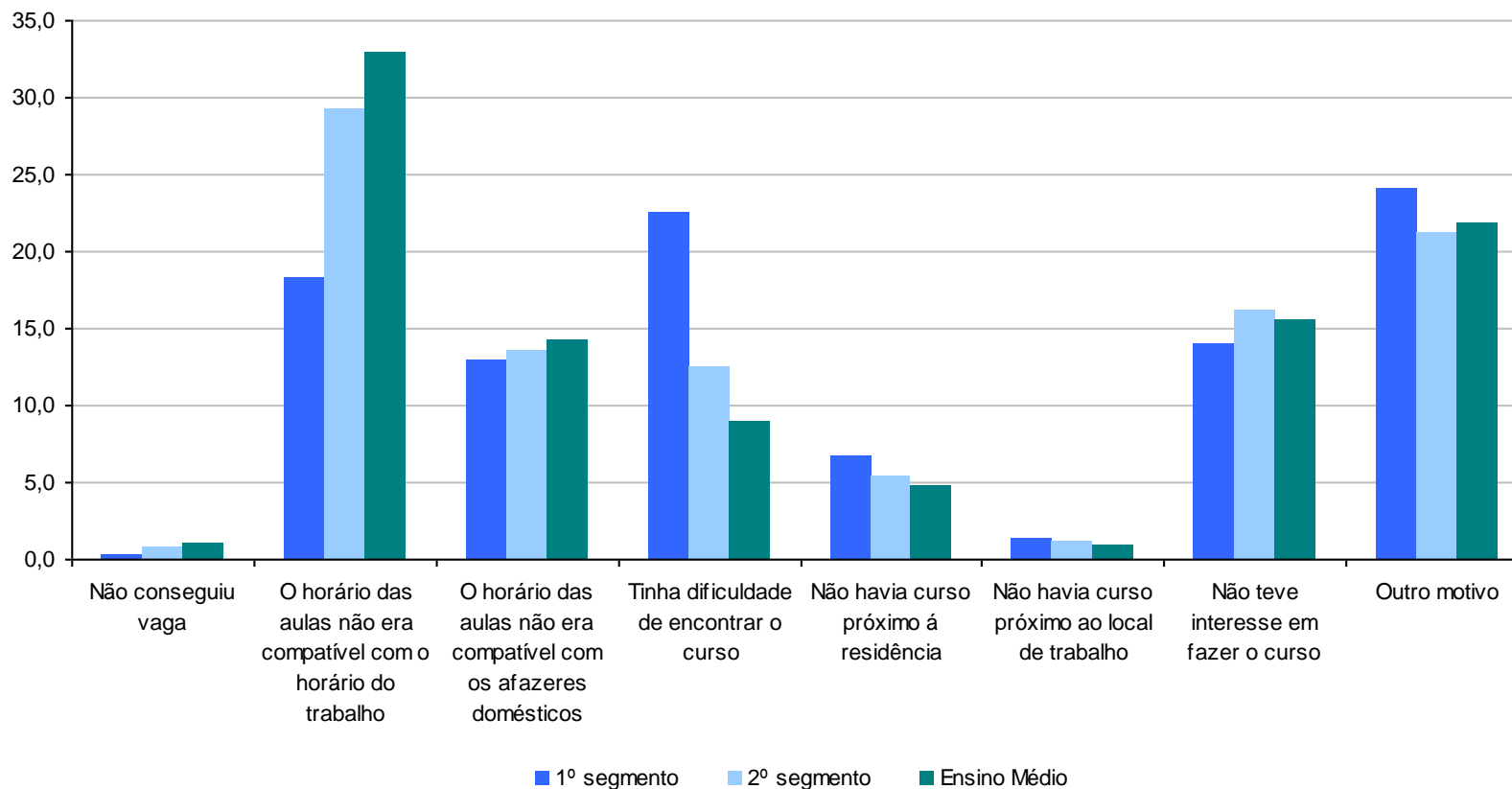

Percentual de pessoas de acordo com o principal motivo para NÃO TER CONCLUÍDO curso de EJA - Brasil - 2007